定報價格

每三日出一張增刊無定 中國境內全年二元半年一元一角每月二角日本同其餘外國各埠加倍均作大洋計算報資先惠 郵費在內郵票加一

今日一張售大洋二分

晶報

社址上海望平街　電話二四二八號

第一千零十九號

□電報掛號四三七七卽神字□

廣告刊例

「新聞欄中」價面議「新聞中縫」計三十字長十字寬爲一格以半格起碼每期每格洋八元「封面中縫」分格等與新聞中縫同每期每格洋五元「封面」計十五字高十九字寬爲一格以半格起碼每期每格洋六元「後幅」分格等與封面同每期每格洋五元

百齡機

百發百中

飯量不旺　大便不通
產後不健　經水不調
血虧面黃　腎虧腰痛
陰虧遺精　神虧失眠
以上諸病　服百齡機
百發百中

大瓶每瓶二元　每打廿元
小瓶每瓶一元　每打十元

上海愛多亞路九福公司發行　各大藥房均有出售

麗華公司大減價

秋季廿五天　七月十六日起

南京路抛球場

星期日下午一時照常營業

□利用箋封　可謂物美價廉
□愛國諸君　請勿再用劣貨

諸君試看各處來信。所用箋封。大都爲東洋連史所製。未審足下之感想何如。其實物美價廉。無過於利用箋封也。（信紙）闊七寸長十寸半海月料製每千一元六角。另有羅地。夾貢。表碰。玉版。籐皮。各種紙料。高低不一。任客選定。（信封）三層連史製　六寸封每千二元四角（七寸）三元二角（八寸）四元八角（定印字號本須另加每千三角。現因印機添多。逐日排印。換字甚便。可以不加印工。但至少須在一千以上。無錫利用造紙廠上海家庭工業社同啓。上海特約經理處麥家圈厚生美術社

梅毒！最怕：臘燭瀉

下疳！乃初步梅毒之一，醫治宜速，倘遲延日久，從創口漸見蔓延，愈爛愈廣，以致下部完全爛盡，此成爲（臘燭瀉）⋯最爲可怕，所以不論何種梅毒，初起之時，速服

洋碘精藥片：

包你消滅毒菌，永遠斷根，如果就誤日久，勢必毒入筋骨，而有性命之憂矣。

▲價目▼每瓶大洋一元七角半　每打十七元五角

上海四馬路中西大藥房總發行　全國各大藥房均有出售

大家努力　擁護國貨

美女牌香煙

認清盒上標識　不要買冒牌貨

中國南洋兄弟烟草公司出品

抵制時疫之最高策劃

提起「秋老虎」三字。聞者莫不皺眉的。以夏天的熱是爽。秋天的熱是悶。尤其是時疫亦乘隙而發生了。雖然。中時疫的病根很多。而人們太貪飲冷品。及不熟的東西。直接與胃部發生關係。於是，吐下瀉就不可醫治了。吃冷東西自己可以來節制。飲不沸的老虎灶裏的水・那就危險之極了。若爲飲水問題。而發生生命上的危險。試問是多麼冤枉的事。然而欲避免這種危險。而經濟上反較老虎灶裏買水爲省。除非買一[illegible]公司所發明的最廉價的洋鐵皮火爐。是項火爐每隻小洋十二角。自早六時起火至晚十一時止。繼續不斷的有火。僅需煤球價洋五分六角・在這火爐上可以煑飯燒菜以及開水燉浴水都可隨時供給的。試問何[illegible]燃料有這種的便宜。而生命上亦可永保無不幸的危險・這是治家者不得不注意的・

中華煤球股份有限公司謹啟　二洋涇橋四川路三號電話中三四四四

淞滬警察廳立案　上海縣公署立案

上海中西醫院緊要啟事

本院開設於方浜橋十有餘載曾經官廳立案嗣因汪洋院長因公外出將房屋租給章公孝先生開設南方醫院今汪院長工作完畢適合同期滿於八月七日（陰曆七月初十日）收回仍辦中西醫院即日開幕汪院長上午九時至下午三時常在本院應診三時後請吳瑞書先生陶華舫女醫士襄理院務特此通告　再下午三時後汪院長仍在勞合路鑫盒里公立大同醫院

請飲國貨　益利汽水

華商益利汽水公司啟　發行所華德路八十三號　電話北一三九一・一四○

五大聖藥之奇效

如無效　包退還洋

□**保育麟**　此藥採取猛烈動物之眞精和以壯陽補陰各種靈藥製成服之能使一精強力壯體偉勢雄欲求種子者有百發百中之效驗每瓶洋一元便料每瓶一元五角連服三天實有返老還童之效力

□**愉快節育器**（男女）　此器如意舒暢極增快感不但避毒尤加美滿每打一元奇形半元女用特種每具三元

□**溫柔靈寶粉**　此粉男女並用均能享無上之幸福且能節育兒女又可避毒強精每盒一大洋一元每打十元

□**秘製種子靈藥**　凡婦女久不孕育或一產久停或素未生育及因各種疾病而不能受胎者服此靈藥保險一夜即可受孕此藥爲種子獨步靈丹有挽回造化之功效每盒一元

□**防毒美人趣**　此藥用於女性無窮快感並能防毒持久且可治各種毒瘡每盒洋一元與市上所售不同

印有各種詳細仿單索閱卽寄外埠函購寄費加一郵票通用原班寄奉

上海法租界薩坡賽路西門路口西成里二十三號　德商愛立司洋行謹啓

□中華郵政特准掛號立券照新聞紙類特別郵費寄遞之報紙□

腦病性病院

本院以腦病性病專家福來氏最新法醫治一切腦病性病如頭暈頭痛腦記憶力弱眼花耳鳴腰酸陽萎早洩遺精滑精梅毒白濁軟硬疳橫痃等症

主任　德醫盧施福
診時　午後一時至五時星期日印爲上午九時至十二時
診金　每號一元二角
院址　新世界西首靜安寺路頭九十三號

腦性病專家福來氏

上海大馬路香粉弄東首　南洋襪廠

新開幕　大減價十四天　夏歷八月初八日起

本廠自置新式電力機器織造各種絲襪線襪毛襪綉花襪織花襪各種花色襪另辦廣洋什貨閨閣用品各種花色應有盡有陳列櫥內歡迎參觀

德國醫學博士　明興大學　方子勤

專治肺病熱帶病皮膚花柳電療各症　鄙人畢業于明興大學歷在德奧內外國試驗產婦眼科醫院肺病專院皮膚花柳學院實習多年及奧京電療專家處學習各症最新電療法今春返國携有**透熱電機人造太陽燈接合機等各種最新器械**　專治老白濁陽萎早洩不育症子宮病骨節病各種神經炎等及年輕禿髮斷根拔毛去痣等新法電療美容術

門診　上午十時至下午五時餘時出診
電話　北三九○五
診所　北河南路七號（寶山路口）

肥膩食罷，胃悶如結。試嚼薄荷留蘭香糖數粒。芳氣所到，滯積全消。一經嘗試，百回不厭。

各糖菓店均有出售　南京路十二號　美商吉時洋行總經理

痛呼

必定靈牙痛藥　每盒一元　寄費加一

任君痛到怎樣，祇五分鐘好了。

售處　各大藥房大公司

司徒博牙醫生發明　牙痛不可忍　日久如不治　傷腦損精神　胃病害全身

總發行　上海霞飛路三○四號　中國牙科醫院

注意注意　久咳成癆

多咳傷肺日久成癆者治癆必愈之藥迄今外國醫藥界尙無發明目下只有一害拾義大醫生久咳丸直接有革咳溶痰之效間接有防癆保肺之功正本清源舍此莫屬每瓶一元此丸每瓶附驗眞券一張夾交總行可換圖畫一張無券附入及換畫辦法與上述不同者均僞請勿悞瞞

總行上海愛多亞路廣西路角　父子大藥廠

德國電療白濁及痠痛

新老白濁　陽萎　早洩　不育　肝胃　氣痛　腰痠　骨節　筋肉痠痛腹痛

德國最新透熱電療功效神速全無痛苦短期斷根靈驗無比專治……

西藏路二馬路轉角　德醫朱壽田啟

負責電療　除根花柳膀胱病

老靶子路北河南路角　永安醫院學士張秋朝

新白濁洗射數日卽愈・久淋兼用透熱電療。無痛除根・膀胱病尿道病用膀胱鏡尿道鏡電療立愈・橫痃新藥射散梅毒注射六零六號廉價・美容包醫顏面之紅斑黑斑愈後無痕鄙人留日畢業醫科大學實驗十餘年精治花柳病泌尿生殖病速愈負責除根

月月紅

調經活血　月月紅　每瓶一元　每打十一元

女子月經不調血崩血枯等症服之功能通經活血壯腹生新開鬱平肝百試百驗　孕婦忌服

上海五洲大藥房

太虛氏警告黑籍同胞

鄙人閱世九十三稔矣自束髮就學長而經商氣運循環貧富遞轉屢進屢退歷盡甘苦嘗若過眼浮雲愧悔不自檢束竟入黑籍之門曾經多次發奮立督痛戒乃事不旋踵故態復萌既戒又吸三進三退個中苦況無不備嘗今者年將期頤何意再入市途甘作市儈生物實緣個人心願未了醫將自身親歷經過情形供獻於世撲殺此撩爲蒼生造福用將所有鄙人未次戒絕之有效秘方授與係婿靜嚴擇有謹願誠厚者將發行權付予傳救無量疾耆了予心願可也此丸係將林公原方加減而成亦名頤壽丸一本濟世仁心將詳細情形爲同病者一述也戒烟人所樂爲惟懼痛苦耳倘能安然不知痛苦脫離苦海決無不願自新要知四海之大藥品多如牛毛世風日下眞僞莫判初服似有微效機則流弊百出試問其有戒絕者吾恐百不得一也鄙人恨此惡魔推已及人親友中服頤壽丸而得戒絕者已指不勝屈矣當茲萬象鼎新洗除國恥千鈞一髮之際故將此丸行世其穩安靈驗實有不可思議之特效

▲定價▼每瓶大瓶四元中瓶二元小瓶一元

上海英租界大世界西首　普濟震球社經理

▲購物一元隨送水彩美女畫片二幅
▲可用三年衛生月經帶每盒洋一元
▲西洋節育避毒器每打減售一元
▲壯陽種子靈藥德國育亨精洋一元
▲打鳥射靶美國汽槍每枝洋三元
▲美國金筆尖自來水筆每枝洋一元
專治婦女等症子宮保溫器每具三元
▲國貨桌上彈琴附琴譜每具一元八
外埠郵購寄費加二　上海海甯路
金公所東對門中西百貨公司啓

萬春醫院首創第一　電療淋濁

安全無害

本院鑒於淋濁僅藉洗射注射服藥光電等法殊難除根故創用高周波透熱電機電化治療毫無痛苦奏效神速輕症一星期重症二星期保證完全斷根檢驗固無淋菌立卽飲酒過勞亦決不復發且於人體生育上百益無害絕對保證至於止濁清尿則一二日足矣如有般保遲可醫愈償費以昭信實○其他一切花柳症更可負責除根

四川路橋堍沿河郵政局東　留日學士張一峯袁承恩

袁製骨痛精

鷄牌

功效　去瘋散寒　止痛消腫　化濕除痰　舒筋活血

主治　瘋濕骨痛　筋絡牽痛　腦骨刺痛　鶴膝瘋痛　骨節酸楚　寒濕凝筋　手足拘攣　半身不遂

（每瓶大洋一元）

上海西新橋北　濟華堂藥房發行　各埠藥房均有代售　函購寄費加一

白濁專科　姚佐頼　除根白濁丸

諸君曾服諸般白濁丸不靈者不可不試

每瓶二元　小瓶一元

診所上海三馬路大舞台對面

廉價券

請此券剪下附郵票二十四分　中國美女照片　立卽快郵寄上美女照片一套

上海閘北西寶通路　美術書局

玉獅牌香煙

烟味清香　烟絲黃嫩

愛而近路華達煙公司

百靈補血壯陽片

此片專治遺精早洩陽萎性慾減退神經衰弱精力衰微等症服了一片不二小時卽奏奇效市上多僞藥請認明百靈商標　每瓶一元五角足供一星期

節育避毒器　男用四角、一角半，女用七角、九角
衞生月經帶　七角、九角、元半
生殖自療器　每具特價六元
子宮洗滌器　一元八角、五角、
子宮保溫器　三元、四元、
小兒方便袋　一元半、二元、
男女生殖靈　三德老牌照本出售

外埠郵購寄費加一　郵票實收

上海六馬路中央大戲院東首　百靈藥社

中央大戲院

（時刻）日戲三點鐘　五點半起　夜戲九點一刻

（價目）（日戲）正廳四角　樓廳六角　包廂八角　（夜戲）正廳六角　樓廳八角　包廂一元

中華第一影片公司香艷巨片　**花國大總統**　張織雲　龔稼農主演　楊耐梅傑作　夜戲教讀楊耐梅演唱寒夜曲

明日　電影界遊藝大會

新中央戲院

（時間）日戲三點鐘　五點半　夜戲九點一刻鐘

正廳三角　樓廳四角　包廂六角　日夜一律

明星影片公司最新名貴出品　最有意義之社會滑稽影片　**眞假千金**　張石川導演　宣景琳　鄭小秋主演

恩派亞戲院

日戲三點鐘　五點半　夜戲九點一刻　日夜三次

日戲三角　四角　八角　夜戲三角　四角　六角　一元

滑稽香豔佳片　**可[illegible]之[illegible]市**　[illegible]

卡德大戲院

日戲三點鐘　夜戲七點鐘　九點鐘

樓下二角三角　樓上四角　五角

唯一偉大戰爭影片　驚心觸目　**三人[illegible]面**　午夜飛機　砲聲連天　從未有過巨觀

萬國大戲院

日戲三點鐘起　夜戲七點鐘起　九點鐘起

價目　樓下二角　樓上三角　日夜一律

友聯影片公司　唯一武俠滑稽機關愛情影片　**山東響馬**　一名俠盜[illegible]雨雲

□到奉化去
（丹翁）

現在報上有一種頂時髦的名詞、叫做到那裏去、到那里去、在這各個到那里去當中、尋一頂有價值的、當然是到奉化去了、到奉化去的人、差不多都是頂有價值的人、他們身上所負的又焉能不是頂有價值的使命呢、我如今單單談這奉化二字、好似與國家大局、也有個天造地設的關係、國、既曰黨國、國化、自然是黨化、奉化既首先奉着先總理的黨義、化我中國、中國受了總理的黨化、正該深謝首先宣傳黨化的奉化了、再進一解、首先奉黨化化國的算我方的這一奉、而國內此時最需要用黨化去化的、好似又在彼方的那一奉、妙哉妙哉、奉奉化的奉去化奉、正無異化奉的化就用奉化之化、你們如怕受奉化化的奉或暫不受化、那末、到奉化去的又焉台得不擡出個奉化來觀自去化奉呢、我們看報所希望的、就是四個字『到奉化去』、一化化成個『出奉化來』、那就加倍的有價值了、

□打倒馬褂廢除長衫
（天馬）

馬褂、的確是件可厭的東西、尤其夏天的馬褂、你想夏天是多們熱的天氣、穿長衫還受不了、怎麼再加上一件馬褂呢、因此在青天白日旗下、有許多人、雖在極隆重極客氣的地方、也不穿馬褂、並且有人說、長袍短褂、是一種劣紳士豪的腐敗氣象咧、現在聽說馮玉祥在河南、吩咐一切機關、不論上下、都教他們改穿短服、長衫幾將絕跡、這不但是打倒馬褂、而且是廢除長衫、世界上的事、可知不是永遠不變的、你只瞧從前男女、怎樣的分起界限來呢、人家總說男子是穿長衣服的、女子是穿短衣服的、女子自從剪髮以後、那穿長衣服的一天多一天了、男子要是再提倡短服、那不是反其道而行之嗎、這不但是上海大變、而且是中國大變呢、

□遠東運活會會場扒兒手極多、趁衆人歡呼當曜之際、囊中皮夾、不翼而飛、時事新報館之葉如晉君、扒去一皮夾、中有支票等等、報界中某君、亦被扒去衣囊中物不少、

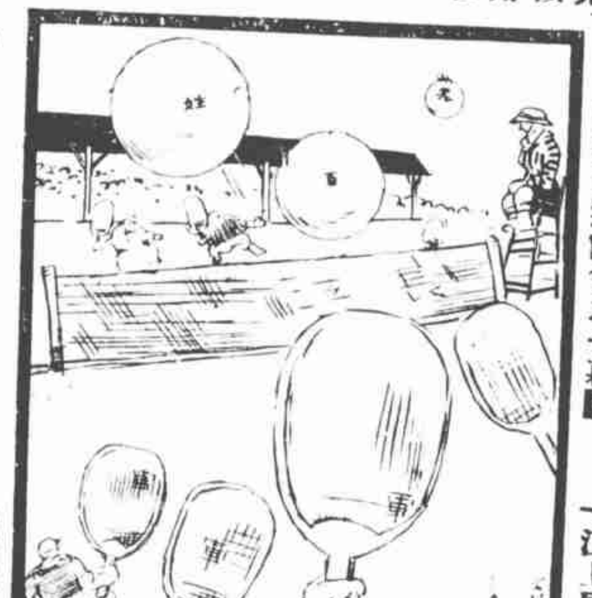
□遠東運動會之一幕□

□沈少安於二十八日、沐浴理髮、延黃台道士、在大新舞台內打醮一日、祓除不祥、並命茶房穿熟羅長衫、捧紙糊仙鶴、隨同道士行香、往來於正廳包廂及前後台不已、惟伶界對鶴、有一迷信忌諱、以鰥子乾亢不諧、謂之毛仙鶴、而案目延頸盼望主顧、亦頗似鶴、故於捧鶴行香、頗不贊成、（秋意）

□祝融氏三顧勸業場
（妙旻）

北京勸業場、又報告火災矣、按北京之勸業場、至今已三次火燒、第一次、尚在清季、其時不曰勸業場、而曰商品陳列所、及至民國時代、爲易名勸業場、在民國六年、曾經火燒一次、至今年則整整十年矣、勸業場爲北京農商部所有、其房屋已押出、曾一度欲售與新華銀行、未成事實、因與新華銀行爲比鄰也、其所在地、則爲前門外之廊房頭條胡同、北京之最繁盛熱鬧處、後門則在西河沿、而前日之路透電、則云北京燈兒胡同之勸業場燬於火、夫勸業場之在廊房頭條、京人無不知之、乃云燈兒胡同、全北京並無有所謂燈兒胡同者、惟與勸業場相近、有一取燈兒胡同耳、即此足見外電之每多不能徵信矣、勸業場之商店、若在二三層、則多南紙、書店、雜貨等類、所值無多、若在下層、則珠寶古玩、金銀之店爲多數云、

□段承澤軼事
（青旗）

連日報載孫傳芳之師長段承澤部、乘霧偸渡過江、卽爲國民軍擊退、前日幷傳段承澤已被擊斃、昨日則謂段承澤乘小舟而逃、客有自蘇來者、因言今春段曾一度駐蘇、其人剛愎自用、當來蘇駐紮時、亦向某處戰敗來者、約計其時、當在夏歷正月下旬也、適時蘇州警廳長、尙爲李鈺林、往謁段承澤、一見面、卽拱手曰、恭喜恭喜、蓋李之意、以爲交新年後、曾未晤見、雖在春正之末、然以社會習慣、尙可恭賀新禧也、孰知語未畢、而拍的一聲、李鈺林面上、早着一掌、繼之以謾罵、段之意、蓋以戰敗而歸、正懊恨間、而李鈺林向彼道賀、則以爲調笑彼也、後經多人勸解、而李亦不敢與較、因彼爲有槍階級也、

□氣贈三凶
（阿雲）

多病多愁美美陳。車塵十里太勞人。纏頭自是頻頻索。藥裏何曾夜夜親。吃酒還和推帝廣。同衾共枕要門神。可憐四壁爲家客。朝暮之間已楚秦。臭屁沖天不可聞。妝臺無顆見揭雲。何如囊底矜奇貨。那管毫端出妙文。祗是溫柔迷老妓。可知患難有將軍。亡妻故主深恩在。海上逍遙獨羨君。江上屎雲難矢雲。無邊落屁日紛紛。或從茅廁坑頭見。誰向妝臺馬上聞。應識陳情非祖母。豈異厚遇獨將軍。今生買辦驕鶴鵠。來世通州再賣文。

□文藝家調查戶口記
（秋意）

房客減租運動、既已失敗、房客聯合會、亦遂無形消滅、實則房客聯合會、除請求減租問題以外、可做之事甚多、如公共衛生公共安甯皆是、聞貝勒路天祥里房客聯合會、卽本此旨、繼續辦理、前日由該會派出新聞報記者潘競民、音樂家仲子通、畫家李毅士等各委員、實行在該里調查戶口、並收取會費、會費大都自願繳納、惟對於調查戶口表、觀望懷疑、不肯立卽塡寫者、頗不乏人、里中有二家爲高麗人、尤絕對拒絕、謂不願加入房客會、雖經各委員、告以此爲守望相助性質、絕無其他惡意、終難諒解、其他數家、成先事閉門、命傭僕傳言主人全體他出、屋內無人等詞、以拒調查、幸其結果、竟有十分之九照辦、各委員舌敝唇焦、自謂生平第一次充任地保式之調查戶口也、

□解紛
（林屋山人）

楊雲史君與寒雲弟近日贈答文字、始出遊戲、繼涉詆毀、釁則由鄙詩起也、復賦俚句、以當解紛、故國交遊二十年。何來辨刺忽紛然。妙文各有花生舌。惡詆原如箭在弦。公子休忘公讌好。解人莫誤解嘲篇。者回發難知吾過。還把諧詞作魯連。

□穆藕初自言矮三尺
（神豹）

紗布交易所之五月期紗、因排日運動而不能如期交割、買賣兩方、爭持兩月、迄未解決、在買方謂該所理事化名賣空、唆使擾亂市場秩序、並不處分、亦不行轉賣買回之法定手續了結、指爲違法、在賣方則謂事出非常、事實上發生困難、不得已而請求結價辦理、在理事會方面、則以爲既有此棘手尋事變、除呈請市政府農工商局核辦外、別無他法、曾經滬公展局長令行上海總商會召集縣商會及銀錢兩公會各舉代表、從事調解、曾方復不服調處、理事會復奉諭定價了結、乃決定照紅牌加價一兩爲準、買方正以損失太大、書函往還爭執間、該所忽又揭示『照開盤紅價了結、核與農工商局之批示、多『開盤』二字、買方初起譁爭、指爲違背局示、呈請查辦、雙方筆墨紛爭、實力亦相彷彿、而該所理事長穆藕初負有相當責任、適居衝要地位、處理此項風潮、勞心焦思、日前穆藕初謂六十九號經紀人匡克明及廿六號張某良二君云、此案辦理完畢、我穆藕初將立矮三尺云、據此可見穆君辦理此事之焦頭爛額矣、

□售語
（不懂）

某小報說蘇州王引才縣長、出門坐馬車到官瀆里、火車、咳、蘇州地方、從縣署可以坐馬車到官瀆里、只怕還有幾年工夫吧、這和某小說家的坐馬車到虎邱山一樣、不過某小說家是揚州人、他不曾到過蘇州、情有可原、這是署名自稱爲蘇州人的、眞叫我不懂了、

□老西門前之木籠□
上海對日經濟絕交大同盟會立（文農攝）

□文學家姚賡夔君、將於中秋後一日、與徐素瑛女士結婚、姚別署蘇鳳、女士故更名鳳、（陶）

中國根泰和合粉廠
美味醬油精

創製國產　鮮味絕倫
單素均可　又益衛生
用法簡便　價亦從廉
愛國同胞　快來提倡

總發行所大世界南西藏路口
電話中央七六八八七
電報掛號〇八五八號

□說郵
（寒雲）

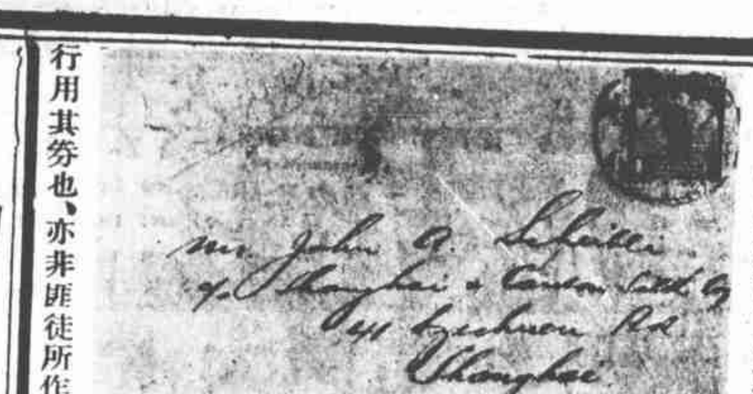

□三十五□ 建國十二年、抱犢崮劫車之役、歐美人士、營救被難者、特於抱犢崮棗莊之間、設一通郵之所、自號曰匪郵、或有好事者、就其地戲制郵劵二品、以供寄者之一笑、而解其憂鬱、非眞行用其劵也、亦非匪徒所作也、雖有緘於來往之函、然實無係於郵焉、郵局恐貽笑外邦、曾禁貼用、乃匪郵主者、別刊一英文之戳記、鈐於書函、用爲往來崮莊之證、以記斯役、且以供集郵函者之欣賞、惟厥記僅用於禁貼匪劵後之十數日耳、予得一函、乃六月三日、發自棗莊、五日、達上海者、去出險停郵之日、僅餘九日、亦它日郵史中、一故實也、印記紫色、橫列三行、錄文於下、（一）This letter received from Paotzuku（二）Bandit Camp and forwarded through（三）American Rescue Mission

□馮夢老身後之狀況
（龐公）

馮夢老逝世後、各報記其遺事至夥、而於其身後之狀況、則尙罕有言及之者、頃晤審遹馮氏之某君、偶與語此、據其所述、約略書之、夢老初有子、補博士弟子員後、卽報捐一河南知府、不幸早逝、以族子立之爲嗣、立之才調亦不俗、尤善爲詩、頗能世其家學、曾入孫傳芳幕、爲秘書、近一兩年、忽患神經病、竟以今年二月逝世、有子二、長者才五六齡、卽計告中之承重曾孫也、立之之死、夢老固極慟之、又其第二妾、亦於去年病死、或有謂夢老八十三歲生子者、卽相傳爲是妾所出、實則是妾嘗有娠、後乃不幸而流產、逾年、而是妾亦殞、此又夢老最傷心之事也、以衰暮之殘年、而一再遭此慘劇、其心境之惡劣、自可想見、每年夏季、夢老必返其故居實應、今年因時局不靖、未果成行、夏歷七月初四日早晨、起居尙無恙、午後、忽病中風、醫藥寡效、至初六日、遂以不起聞矣、夢老宅中、計有孀居者六、一爲其寡嫂、因無出、而依夢老爲活者、一爲其第一妾、年亦五十餘矣、一爲其寡媳、一爲其子之遺妾、一爲其孫媳、卽立之之婦也、一爲其孫女、適金陵羅氏者、喪夫後、卽大歸、夢老居官清廉、故有資產至薄、身後狀況、已極蕭條、重以此孤寡煢煢者、聚處於一堂、亦誠極人世難堪之境矣、

□徐黎糾紛記
（晚蘭）

號稱無錫二舞星之徐志馨志芬兩姊妹、既以清歌妙舞、馳名於海上、黎錦暉氏之歌舞學校中、亦因此一對姊妹、平添無限光芒、惟以二徐之豔譽既高、疑妒亦隨之而起、論者則毀譽參半、前次莅錫表演、錫邑人士之震於二徐者、無不交口譽之、聲譽既隆、蜚語遂生、事聞於二徐雙親、乃欲令其女弗再入此歌舞之場、故徐氏姊妹、遂脫離中華歌舞學校焉、初擬杜門故鄉、以期增進學問、其後徐氏父母、欲集資創歌舞學校、以彼一雙姊妹之聲譽、號召力或不弱於黎明暉、初欲設於無錫、後以錫地風氣尙未全開、恐未能發達、乃決計全家遷滬、從事進行、故徐氏全家已於前日來滬矣、來滬以後、暫寓旅邸、行將賃屋、其時適上海某小報、謎載徐氏在錫種種風流放誕事、語極使人難堪、徐氏姊妹見之、憤而泣下、幾欲吞烟自戕、幸爲父母所阻、未釀慘劇、越日、徐氏乃造黎錦暉寓、大興問罪之師、謂報端讕言、胥出黎氏所嗾使、以黎氏現正與登載蜚語之某小報記者、合開書局以爲證、且聞行將起訴某小報也、

□吸盡商民汁□

□又翕言和林屋
（參照上期本報）（阿彌）

到雲裳去。脫却布袴。若有一個人兮。闃人止步。袴。袴。袴。到雲裳去。泥滑滑。弗是生意經。千金一夾。嘜哟哇。到雲裳去。行不得也哥哥。十萬靑銅。一段綺羅。妹妹笑呵呵。到雲裳去。提壺。提壺。當頭一棒。何如醍醐。莫使狂也且。到雲裳去。不如歸去。家婆買件襖。家公剩條袴。歸去。歸去。

□新式招面洋鈿
（愛蘭）

邇來花界姊妹、應徵之餘、時或嘯侶命儔、至餐館聚餐、侍者爲招徠主顧計、亦多趨奉、偶應局至、侍者奉局茶外、以某小姐不飲茶、或敬白開水一杯、或上檸檬茶一甆、各投所好、以表敬意、且於迎送時、高呼某小姐、往往自樓梯一直至餐室、於是慕虛榮之妓女羨之、如香田老七、凌飛仙館老五、賽昭容老六等、亦聯合姊妹等若干人、以爲餐館侍者、不過欲多得犒賞耳、於是每逢小姊妹聚餐時、主人付帳後、給侍者小帳極優、而諸女賓且各出洋二元、以犒侍者、其形式幾如蘇州吃花酒中之檯面洋鈿、侍者大悅、於是對於諸妓、亦卽一上樓梯、大呼某小姐一直至餐室不止

□明星訪父記
（春帆）

記者來申數日矣、兩訪大雄不値、其時僅夜十一時許、而大雄已早歸寓廬、殆花間之遊倦矣、今者因欲回蘇、早起方檢行事、忽見一麗姝姍姍然來、御單薄短袖之衣、文綺約身之半臂、甫及胸下、曳黑印度綢之裙、態度嫻雅、而光彩輝映、疾行至記者門外、徘徊不進、記者以爲欲訪他室之人也、殊不在意、已而麗姝啓口問曰、此間有張先生乎、記者曰、此間有一張姓者在、特女士知其號乎、麗姝曰、吾謂春帆先生耳、記者大詫曰、然、則吾卽張春帆也、女士何人、胡爲覓我於此、麗姝粲然笑曰、吾徐姓、先生則吾之伯父行也、記者益詫、方欲詢其來意、徐女士卽曰、吾父一夜未歸、家中極憂慮、伯父曾見吾父乎、記者恍然曰、然則女士爲吾老友涵生之女公子矣、尊人昨夜在吾寓縱談、夜午乃歸、則以華界戒嚴、被阻不得達、乃仍至吾許假榻、今早甫出訪友、苟彼少頃來者、吾當囑令速歸、女士幸告尊堂、勿爲彼慮、徐女士喜而稱謝、少竚卽行、是時吾友數人、皆瞠目旁視、以爲此等佳麗、不應訪此木強之人、迨知其來意、乃各爽然、徐女士爲天一公司之重要演員、亦明星中之錚錚有聲者、其尊人徐涵生君、則江左名士、詩詞書畫、皆臻妙境、曾在許世英先生幕中、任安徽省長善後會議秘書、記者十七歲時、卽與涵生結爲昆弟、多年不見、相晤極歡、女士既去、乃爲明星訪父記

□蘇州公園電影院、前以課會停演、今已恢復、將開映『花國大總統』片、並請楊耐梅蒞蘇登臺唱曲、屆時蘇空頭當能一過楊梅癮、（闌闥）

□紫鳳分飛記
（傍花）

新安紫陽生、於夏歷四月二十七日、娶一女名鳳英者爲簉室、當時曾以翁之範律師爲證、立一締婚字據、聲明正式成立夫妾關係、不圖三閱月後、至七月二十七日、生與女旣占脫幅、又以何世枚律師爲證、立一脫離字據、聲明正式脫離夫妾關係、西俗有所謂金婚銀婚者、紀念五十年二十五年之婚典、如斯三個月之姻緣、直可謂冰婚豆腐婚矣、生爲一恂恂學者、與夫人伉儷綦篤、初無納妾意、夫人賢淑、以己多病、而生年三十許、猶無關續、遂令人物色佳麗、有梳頭傭名小地坊者、介紹鳳英、生乃娶女、一月有半以後、女不耐居生家、忽他往、生恚、登報與女脫離夫妾關係、並以捲逃報捕、於是女亦由楊一知律師代表、登報聲明並非捲逃、厥後一個半月之間、生聘何世枚律師、將以捲逃在檢察廳控女、而女亦聘楊律師、將以虐待遺棄控生、原屬秦晉、遂成吳越、好姻緣將成惡姻緣矣、後經友朋多方調解、幸未對簿公庭、事得和平了結、生不追女之既往、並予以特別優待、女亦自立悔書、並由女之父母立承認據、彼此遂立脫離字據、聲明『生女兩人、茲因意見不合、勢難同居、雙方協議、脫離夫妾關係、此後葛藤全斷、各不相涉、除請由何律師代爲聲明外、並特立據爲證』、於是同棲之紫鳳、遂爲分飛之勞燕、三個月之草草姻緣、僅爲生女留一紀念之痕跡而已、（參照第一千零五號鳳兮鳳兮已而已而篇）

□上海名妓　探春老七
（惜紅贈）

□各稿版權均歸本社所有禁止轉載翻印□